

Jindřichovský

ZPRAVODAJ



www.obecjindrichov.cz

2/2021

VÝTISK ZDARMA

Informační servis
Sbírka pro Jižní Moravu
Výpisy z usnesení
Zeleň v obci
Dotáčnické projekty
Penzion a restaurace Eden
ZŠ a MŠ Jindřichov
Jindřichovské muzeum
U Studánky
Putovní kamínky
Jindřichovské cyklostezky
Společenská kronika

Zpravodaj naleznete
i na našem webu:
www.obecjindrichov.cz



OBCENÍ ÚŘAD JINDŘICHOV

Úřední hodiny: PO 07:30-11:30 13:00-17:00
ST 07:30-11:30 13:00-16:00
ČT 07:30-11:30 13:00-15:00

starosta 554 641 129, 724 180 356
místostarosta 724 133 707
referenti 554 641 744
vedoucí služeb 737 036 937

BANKOVNÍ ÚČTY OBCE

Platby vodného, stočného, poplatků
za TKO a psy, faktury za dřevo:
č. účtu **153 013 590 / 0300**

Platby za faktury služeb, za vývoz jímky,
za dopravu, za UNC:
č. účtu **153 013 048 / 0300**

Platby bytovému hospodářství:
č. účtu **9021-4825771 / 0100**

POŠTA JINDŘICHOV

Otevírací doba: PO 08:30-11:00 14:30-16:30
ÚT 08:30-11:00 13:30-15:30
ST 08:30-11:00 13:30-15:30
ČT 08:30-11:00 14:30-16:30
PÁ 08:30-11:00 13:30-15:30

Telefonní číslo: 954 279 383

MÍSTNÍ KNIHOVNA

Výpůjční doba: PO 14:00-17:00
ST 14:00-17:00

Telefonní číslo: 554 641 642

E-mail: knihovna@obecjindrichov.cz

SBĚRNÝ DVŮR, zpětný odběr elektrozařízení a prodej propan butanu

Provozní doba: PO 06:30-17:00
ÚT 06:30-13:00
ST 06:30-17:00
ČT 06:30-13:00
PÁ 06:30-13:00
sudá SO 08:00-12:00

Telefonní číslo: 730 516 389



VÝVOZ POPELNIC VE III. ČTVRTLETÍ 2021

14. července
28. července
11. srpna
25. srpna
8. září
22. září

MUDr. LIBUŠE VÁCLAVCOVÁ, dětský lékař

Ord. hodiny: PO 12:00 - 14:00
ÚT 10:30 - 12:30
ČT 08:00 - 10:00

Telefonní čísla: 724 663 171, 722 437 073

MUDr. RENATA BEDNÁŘOVÁ, praktický lékař

Ord. hodiny: PO 07:00-13:00
ÚT 12:00-15:00
ST 07:00-13:00
ČT 10:00-13:00
PÁ 07:00-13:00

Telefonní čísla: 554 641 150, 776 241 973

DALŠÍ DŮLEŽITÁ TELEFONNÍ ČÍSLA

Hasičský záchranný sbor	150
Záchranná služba	155
Policie ČR	158
Centrální tísňové číslo	112
Plynárny - poruchy	1239
ČEZ - poruchy	800 850 860
Hasiči Jindřichov	724 180 354
Mateřská škola Jindřichov	602 462 822
Základní škola Jindřichov	702 020 296
Školní jídelna Jindřichov	702 086 972



Vážení občané,

všem je Vám jistě známo, že na Hodonínsku a Břeclavsku ve čtvrtek 24. června 2021 udeřilo tornádo – meteorologický jev, který se u nás téměř nevyskytuje. Následkem této nečekané živelné pohromy byly obrovské materiální škody na majetku tamních obyvatel. Mezi občany České republiky se zvedla obrovská vlna solidarity a na pomoc poškozeným se ve velmi krátké době vybralo velké množství finančních prostředků a materiální pomoci. K dárcům se připojila i Obec Jindřichov, která vyhlásila od pátku 25. června do pondělí 28. června 2021 veřejnou materiální sbírku. Do této sbírky se zapojili občané Jindřichova, kteří na určená sběrná místa přinášeli např. balenou pitnou vodu, trvanlivé potraviny, čistící a desinfekční prostředky, nářadí k úklidu apod. Po ukončení sbírky bylo ve spolupráci s firmou Smurfit Kappa Morava Paper, závod Žimrovice, která rovněž dodala 4 palety materiální pomoci, vše zabaleno, naloženo na kamion a odvezeno jménem dárců do postižené oblasti.

Touto cestou bych rád poděkoval všem, kteří přispěli do této sbírky. Věřím, že i když je tato sbírka kapkou v moři obrovské lidské solidarity, přesto pomůže potřebným v oblasti postižené tornádem v jejich nelehké situaci.

Martin Korduliak, starosta



INFORMACE Z JEDNÁNÍ ZASTUPITELSTVA



Zastupitelstvo obce na 25. zasedání dne 7. dubna 2021 mimo projednání jiných záležitostí:

- vydalo Obecně závaznou vyhlášku č. 1/2021, o místním poplatku z pobytu, platnou od 8. dubna 2021,
- schválilo Smlouvu o poskytnutí neinvestiční dotace z MSK účelově určenou na akceschopnost Jednotky sboru dobrovolných hasičů (JSDH Jindřichov),
- schválilo Smlouvu o provedení díla „Dobudování zázemí pro sportovní a školský areál v Jindřichově“.

Zastupitelstvo obce na 26. zasedání dne 10. května 2021 mimo projednání jiných záležitostí:

- schválilo účetní závěrku obce sestavenou k rozvahovému dni 31.12.2020 včetně výsledků hospodaření obce za rok 2020,
- schválilo závěrečný účet obce za rok 2020 včetně Zprávy o výsledku přezkoumání hospodaření obce Jindřichov za rok 2020,
- schválilo smlouvy na poskytnutí dotace z projektu „Kotlíkové dotace v Moravskoslezském kraji – 3. výzva“,
- schválilo návrh na vyřazení zastaralého a nefunkčního majetku ZŠ a MŠ Jindřichov,
- schválilo účetní závěrku ZŠ a MŠ Jindřichov za rok 2020,
- schválilo navýšení rozpočtu a odpisový plán ZŠ a MŠ Jindřichov na rok 2021,
- schválilo Smlouvu o bezúplatném převodu majetku ČR – Hasičského záchranného sboru MSK pro JSDH Jindřichov.

Zastupitelstvo obce na 27. zasedání dne 27. května 2021 mimo projednání jiných záležitostí:

- vnitřní předpis č. 2/2021, Zásady postupu při prodeji nemovitého majetku obce, s platností od 28. května 2021,
- schválilo prodej hnětacího stroje ze zámků firmě AlterAgra s.r.o.,
- schválilo Smlouvu o spolupráci při tvorbě, aktualizaci a správě digitální technické mapy MSK pro část dopravní a technické infrastruktury obcí.



Arnultovická lípa

Ve středu 9. června 2021 došlo ke zlomení velké části památné lípy velkolisté (*Tilia platyphyllos*), která se nachází v Arnultovicích směrem od Jindřichova vpravo mezi hlavní cestou a potokem. Arnultovická lípa je stará asi 500 let, obvod kmene má 645 cm a vysoká byla 20 m. Tento pozoruhodný a vzácný strom byl dne 14. ledna 1993 vyhlášen památným stromem v okrese Bruntál. K poškození došlo v důsledku hniloby uvnitř kmene, kdy se zlomila část lípy směrem k silnici. Podle stanoviska orgánu ochrany přírody byla lípa v nezbytné míře ořezána a zůstane zachována.



Stromy pro Jindřichov ve Slezsku

V roce 2020 obec podala žádosti o dotace z programu Ministerstva životního prostředí na výsadbu stromů. Byly vysázeny různé druhy stromů v zámeckém areálu, v lipové aleji, na hřbitově a na veřejném prostranství u Penzionu a restaurace Eden. Vzhledem k tomu, že chceme v naší obci více veřejné zeleně, budeme i letos ve výsadbě pokračovat. Další stromy budou vysazeny u workoutového hřiště u zámku a bytového domu č.p. 486.





K našim hrám a cvičení v Jindřichově hřiště není

Tento projekt byl dokončen a zpřístupněn veřejnosti v sobotu 12. června 2021 při příležitosti slavnostního otevření Penzionu a restaurace Eden. Hřiště se skládá z herních prvků pro děti od 3 do 10 let a z prvků workoutového hřiště. Jednotlivá hrací místa jsou velmi povedená, různě barevně kombinovaná a děti je ihned s nadšením vyzkoušely. Mladší děti si oblíbily houpačku ve tvaru jindřichovského kohouta a malý kolotoč, u starších dětí zvítězila lanová dráha. Věříme, že se děti i dospělí budou na hřišti chovat zodpovědně tak, aby celý hrací areál vydržel co nejdéle. Odstrašujícím příkladem je opakované stržení a zničení tabule Návštěvního řádu u nového workoutového hřiště u školní jídelny.



Oprava smuteční síně v obci Jindřichov

Obec obdržela dotaci na projekt "Oprava smuteční síně v obci Jindřichov". Poskytovatelem dotace je Ministerstvo zemědělství. Celkové náklady projektu budou ve výši 920 950,- Kč, přičemž dotace bude činit 200 000,- Kč a vlastní podíl obce bude v částce 720 950,- Kč. Ode dne 14. června 2021 začala rekonstrukce smuteční síně se sociálním zázemím v rozsahu: opravy vnějších a vnitřních omítek, výměna dveří, oken a skleněného průčelí, výměna dřevěného obložení, výměna oplechování atiky střechy, pokládka nové podlahy v celém rozsahu smuteční síně, výměna stávající elektroinstalace včetně všech svítidel. Ukončení celé rekonstrukce je plánováno k 31. srpnu 2021.





Dobudování zázemí pro školský a sportovní areál v Jindřichově

Se svou žádostí o dotaci na projekt "Dobudování zázemí pro školský a sportovní areál v Jindřichově" uspěla obec u Moravskoslezského kraje v rámci programu „Podpora znevýhodněných oblastí Moravskoslezského kraje“. Celkové náklady projektu jsou ve výši 3 100 000,- Kč, přičemž dotace činí 2 251 600,- Kč a vlastní podíl obce je v částce 848 400,- Kč. Celý projekt se skládá ze dvou částí. První částí je instalace závlahového systému fotbalového hřiště. Již v loňském roce byl instalován podzemní závlahový systém, který se skládá ze systému dodávky vody, závlahové potrubní sítě, z výsuvných rotačních postřikovačů a ventilů. Druhou částí je výstavba nové pergoly včetně zpevněných ploch a parkovacích míst. Tato část se začala realizovat v dubnu letošního roku.



SLAVNOSTNÍ OTEVŘENÍ PENZIONU A RESTAURACE EDEN



V sobotu 12. června 2021 proběhlo slavnostní otevření Penzionu a restaurace Eden, které bylo spojené s oficiálním otevřením nového dětského hřiště u penzionu. Pan starosta Martin Korduliak zahájil oficiální provoz dětského hřiště a pronesl několik slov mířených k dětem a jejich rodičům. Pro děti byla připravena klaunská a bublinková show, zábavná diskotéka a malování na tvář. Děti obdržely při vstupu do areálu zdarma poukázku na zmrzlinu a los na bohatou dětskou tombolu, která byla velmi rozmanitá a udělala radost téměř všem dětem. Slavnostní odpoledne pokračovalo dalším proslovem pana starosty s přivítáním všech hostů. Společně s MUDr. Ladislavem Václavcem, který je nejen senátorem za obvod Bruntál, ale i ředitelem Sdruženého zdravotnického zařízení Krnov, zahájil oficiální provoz Penzionu a restaurace Eden přestřižením pásky. Následně si mohli přítomní prohlédnout nově zrekonstruovanou restauraci, sál a pokoje penzionu. Na sále bylo pro všechny přítomné připraveno bohaté občerstvení formou rautu. V restauraci proběhla prezentace malíře Ing. Zdeňka Kurečky, který je autorem velkého abstraktního obrazu v restauraci. Během odpoledne přišlo velké množství občanů z Jindřichova i z okolních obcí. Kolektiv zaměstnanců restaurace a kuchyně prošel první úspěšnou zatěžkávací zkouškou. Celé akci přálo hezké počasí a všichni hosté se dobře bavili. Věříme, že restaurace i penzion bude prosperovat a hosté budou odcházet spokojeni.



PENZION A RESTAURACE EDEN



Vítejte v nově zrekonstruovaném Penzionu a restauraci Eden v Jindřichově, který je významnou součástí historie naší obce. Celá budova prošla v nedávné době kompletní rekonstrukcí a podařilo se vhodně skloubit její historický ráz s prvky moderní architektury. Součástí je penzion, restaurace, velký společenský sál, malý salonek a letní terasa. V současné době je zde v provozu restaurace, která nabízí zajímavou nabídku z mnoha druhů jídel. Můžete posedět v příjemném interiéru nebo na terase. V restauraci je možnost posezení pro 50 hostů, letní terasa má kapacitu 24 míst a velký společenský sál nabízí až 130 míst. Restauraci je možno využít pro společenská setkání, rodinné oslavy či firemní akce. Útratu je možno hradit hotově nebo platební kartou. Nejen děti ocení přilehlé dětské hřiště s různorodými hracími prvky. Řidiči jistě uvítají možnost parkování zdarma přímo u objektu. Spuštění ubytovacích služeb v penzionu se připravuje a první hosté budou moci využít pokoje od srpna 2021. Provozovatelem tohoto zařízení je Obec Jindřichov (bližší informace naleznete na našich webových stránkách www.obecjindrichov.cz nebo na facebooku Penzion Eden).





Od nás ze srdce do Chrudimi

Základní škola se naskytla možnost spolupráce s Dětským domovem se školou v Chrudimi. Naše škola zorganizovala sbírku, která probíhala od dubna do první poloviny června 2021. Během trvání celé sbírky se nashromáždilo takové množství různých hraček, školních a výtvarných potřeb a zábavných her, že se škola rozhodla část nasbíraných věcí předat do Dětského domova v Černé vodě. Naše děti dokázaly, že život dětí v dětském domově jim není lhostejný a za to patří nejen jim, ale i všem ostatním organizátorům sbírky, velký dík.



Výlety a exkurze našich žáků

Závěrem školního roku jednotlivé třídy absolvovaly různé exkurze, výlety a projektové dny. Děti navštívily např. Krtečkovu stezku, rybník a rozhlednu u Města Albrechtic, prameny toku Osoblahy v Petrovích, otrokovickou střední školu, Archeoskanzen Modrá, Velehrad, Malý svět techniky v Ostravě, Městský úřad a radniční věž v Krnově nebo Liptaň a okolí.



Zdroj článků a foto na této straně: ZŠ a MŠ Jindřichov



Mateřská škola

V úterý 29. června 2021 proběhlo ve společenské místnosti slavnostní rozloučení předškoláků s mateřskou školou. Děti se předvedly se svými písničkami a básničkami, které se ve školce naučily. Po svém vystoupení dostaly od obce i mateřské školy malé dárky, které je určitě před nástupem do školy potěšily. Celou akci provázela prezentace fotografií dětí z jejich aktivit ve školce.



Základní škola

V ten stejný den odpoledne se žáci 9. ročníku rozloučili se školou, se svými učiteli i se svými spolužáky. Po slavnostním zahájení se každý žák podepsal do pamětní knihy, převzal si vysvědčení a malé dárky od školy i od obce. Poté žáci poděkovali svým vyučujícím a se všemi se rozloučili malou prezentací.





Ne všem našim občanům je známo, že i Jindřichov má své muzeum, a to od 1. července 2014, kdy bylo poprvé otevřeno. Celou expozici zajistila a uspořádala tehdejší kronikářka paní Marta Pospíšilová ve spolupráci s obcí Jindřichov. Předměty do sbírky muzea věnovali nebo zapůjčili někteří jindřichovští občané, za což jim patří velký dík. Muzeum se nachází v 1. patře budovy č.p. 57 - bývalého obecního úřadu. Jsou zde vystaveny exponáty a fotografie, které se vztahují k předválečné i poválečné historii Jindřichova, místnímu zámku, pivovaru, ale i k běžnému životu místních obyvatel. V současné době je správcem muzea pan Václav Vyhlídál, který rozšířil muzeum o další místnost a sbírku o další předměty.



V letošním roce můžete naše Malé jindřichovské muzeum navštívit v období od 14. července do 2. října 2021 každou středu a sobotu od 13:00 do 17:00 hodin. Prohlídku mimo návštěvní dobu si můžete domluvit se správcem muzea panem Václavem Vyhlídalem na telefonním čísle 605 527 481.



Posezení U Studánky je oblíbeným cílem procházek místních občanů i návštěvníků obce v každém ročním období. Několik jindřichovských občanů věnovalo tomuto místu poblíž cyklostezky u Svinného potoka mnoho hodin trpělivé práce ve svém volném čase a výsledkem je kouzelný kout odpočinku a relaxace. Za to je jim odměnou "pouze" spokojenost a pochvala kolemjdoucích – ať už místních občanů nebo turistů, kteří se rádi zastaví a zaposlouchají do zurčení potoka, na kterém je několik kaskád i s vodními mlýnky. Na obou březích potoka jsou lavičky, kde si každý může odpočinout a zahledět se do okolní půvabné krajiny. Pro ty, kteří si chtějí něco opéct, je zde připraveno ohniště a zázemí v podobě pergoly. Každý z návštěvníků by si však měl uvědomit, že po sobě musí zanechat pořádek a čisté prostředí. I v dnešní době jsou lidé, kteří dokáží nezištně a sami od sebe něco udělat i pro ostatní a za to jim patří velké poděkování celé obce Jindřichov.





Foto: ZŠ a MŠ Jindřichov

Malované putovní kamínky jsou v poslední době velmi rozšířené a začaly se nacházet i u nás v Jindřichově. Na začátku byl nápad zabavit děti malováním kamínků a udělat radost dalším dětem, když kamínek naleznou. Tato myšlenka přerostla i v zábavu mnoha dospělých. Jedni nadšenci kamínky malují a roznášejí, další je hledají a některým lidem nález kamínku jen vykouzlí úsměv na tváři. Malované kamínky můžete najít při cestě do školy, na nákup, do práce nebo na výletě. Do malování kamínků se zapojili lidé napříč celou Evropou. Už jste nějaký kamínek sami namalovali nebo jste nějaký našli? Malování na kamínky není složité, nejdřív se kamínek dobře očistí a potom na něj každý namaluje obrázek podle své fantazie. Nejvhodnější jsou akrylové barvy nebo akrylové fixy, které jsou trvanlivé, ale pro ještě větší odolnost je přelakujte bezbarvým lakem. Na zadní stranu kamínku vždy napište PSČ, znak Facebooku a heslo „kamínky“. To je název facebookové skupiny, kam můžete vkládat fotografie kamínků, které jste našli. Podle PSČ si každý tvůrce svůj kamínek ve skupině snadno vyhledá. Při nálezů si kamínek můžete nechat, ale můžete jej nechat putovat zase dál. Do malování kamínků se pustili i někteří místní občané a také děti z naší základní školy.

JINDŘICHOVSKÉ CYKLOSTEZKY



K turistické atraktivitě Jindřichova přispívá i síť cyklostezek, které směřují na Zlatohorsko, na Albrechticko a také do Polska. Všechny vedou klidnou venkovskou krajinou mezi poli a lesy a lze se tudy dostat k různým zajímavým místům. Na české straně jsou to např. zbytky staré německé osady Kraví Hora, posezení U Studánky nebo poutní místo Panny Marie Pomocné Mariahilf. Směrem na Polsko je možno navštívit Sanktuárium sv. Josefa a františkánský klášter v Prudniku, Ztracené Město Rosenau v Pokrzywno a vynikající rybí restaurace s vlastním rybolovem. Podél všech cyklostezek je mnoho odpočívadel, kde se lze zastavit, rozhlédnout se po okolní přírodě a nabrat síly k další cestě.





FINANČNÍ PŘÍSPĚVEK NA ONLINE REALIZACI
TOHOTO PERIODIKA VČETNĚ ŘEŠENÍ PRO JEHO
VYDÁVÁNÍ SVĚPOMOCÍ POSKYTUJE FUNPRINT.EU

Pomáháme radnicím šetřit čas i peníze.

www.funprint.eu

SPOLEČENSKÁ KRONIKA

Blahopřejeme novomanželům

Dvě srdce spojená vzájemnou láskou jsou tím nejkrásnějším, co se dá v životě najít. Blahopřejeme novomanželům Sylvii a Šimonovi a novomanželům Haně a Danovi k uzavření manželství.

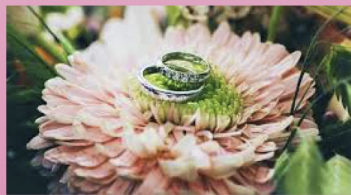

Blahopřejeme oslavencům

Všem občanům Jindřichova a Arnultovic, kteří slaví své narozeniny v měsíci červenci, srpnu a září, přejeme mnoho štěstí, zdraví, pohody, lásky, spokojenosti, radosti, splněných přání, spoustu elánu a krásných dní.



Rozloučili jsme se

S úctou vzpomínáme na naše občany – na pana Juraje Dira, paní Renatu Krulickou a pana Mariana Petroše, kteří nás v nedávné době opustili.



Čtvrtletník obce Jindřichov č. 2/2021.

Periodický tisk územního samosprávného celku, registrován u MK ČR E 23133.

Vydala Obec Jindřichov, Jindřichov 58,793 83, IČ 00296074, DIČ CZ00296074 v nákladu 300 ks. Redakce si vyhrazuje právo úpravy textů. Redakční uzávěrka příštího čísla: 20. 9. 2021.

Redakce: J. Barvíková, Z. Kobínová. Autorství nepodepsaných článků a fotografií: redakce. Možnost placené inzerce na tel.č. 554 641 744.

Realizace: www.funprint.eu